UNIVERZITA PARDUBICE
FAKULTA EKONOMICKO-SPRÁVNÍ

ZPRÁVA O ČINNOSTI RADY STUDIJNÍCH PROGRAMŮ

Fakulty ekonomicko-správní
Univerzity Pardubice

2020

Vzdělání,
které se počítá

Zpráva o činnosti Rady studijních programů Fakulty ekonomicko-správní Univerzity Pardubice byla projednána Radou studijních programů Fakulty ekonomicko-správní dne 14. června 2021. Zpracovala doc. Ing. Jitka Komárová, Ph. D., předsedkyně Rady studijních programů Fakulty ekonomicko-správní.

OBSAH

Úvod **6**

1 Základní údaje **8**

1.1 Složení RSP FES 8

1.2 Přehled zasedání RSP FES v roce 2020 8

1.3 Projednávaná problematika 8

2 Statistické údaje o realizovaných studijních programech a studentech **10**

3 Přehled uskutečněných hodnocení, dotazníkových šetření a anket **13**

4 Přílohy **14**

ÚVOD

Zpráva o činnosti Rady studijních programů Fakulty ekonomicko-správní Univerzity Pardubice za rok 2020 (dále jen „Zpráva“) je vytvořena podle Opatření rektora č. 1/2019, článku 3, odstavce 2. Po projednání na zasedání Rady studijních programů Fakulty ekonomicko-správní Univerzity Pardubice (dále jen „RSP FES“) dne 14. června 2021 bude předána děkanovi fakulty.

zprávu zpracovala
doc. Ing. Jitka Komárková, Ph.D.
předsedkyně Rady studijních programů

ZÁKLADNÍ ÚDAJE

1 ZÁKLADNÍ ÚDAJE

Část Zprávy „Základní údaje“ podává informace o složení RSP FES, přehled jednotlivých zasedání a projednávanou problematiku na daných zasedáních.

1.1 Složení RSP FES

Dne 29. ledna 2020 byla předsedkyní RSP FES jmenována doc. Ing. Jitka Komárková, Ph.D. a místopředsedkyní doc. Ing. et Ing. Renáta Myšková, Ph.D. Členy RSP jsou nadále všichni garanti studijních programů fakulty, kteří byli jmenováni v letech 2018 a 2019. Odvoláni byli doc. Ing. Petr Hájek, Ph.D. a doc. Ing. Miloslav Hub, Ph.D., kteří jsou garanty pouze doktorských studijních programů, a doc. Ing. Ivana Kraftová, CSc., která není garantkou studijního programu. Od AR 2020/21 odešel doc. Křupka z fakulty, v pozici garanta SP byl nahrazen doc. Komárkovou.

Složení rady v roce 2020:

doc. Ing. Jitka Komárková, Ph.D. – předsedkyně rady
doc. Ing. et Ing. Renáta Myšková, Ph.D. – místopředsedkyně rady
prof. Ing. Jan Čapek, CSc.
JUDr. Jana Janderová, Ph.D.
doc. Ing. Marcela Kožená, Ph.D.
doc. Ing. Jiří Křupka, Ph.D. – do 31. 8. 2020
doc. Ing. et Ing. Renáta Myšková, Ph.D.
doc. Ing. Pavel Petr, Ph.D.
doc. Ing. Romana Provazníková, Ph.D.
Mgr. Pavel Sedlák, Ph.D.
doc. Ing. Jan Stejskal, Ph.D.
doc. Ing. Jolana Volejníková, Ph.D.

1.2 Přehled zasedání RSP FES v roce 2020

Vzhledem k omezením platným od března do května 2020 probíhala první komunikace členů RSP FES online formou. Uskutečněných zasedání RSP FES se účastnili vedoucí ústavů jako hosté. Zasedání se konala ve dnech:

- 18. května 2020,
- 8. června 2020,
- 10. září 2020.

1.3 Projednávaná problematika

RSP FES na svých zasedáních projednávala následující problematiky:

- zprávu o činnosti RSP za rok 2019,
- změny podmínek pro přijetí v návaznosti na pandemickou situaci a v souladu se zákonem č. 188/2020 Sb.,
- online výuku, její organizaci, průběh a kvalitu ve všech uskutečňovaných studijních programech v návaznosti na pandemickou situaci, která znemožnila prezenční přítomnost studentů na výuce,
- možnosti distančního zkoušení,

- změny v harmonogramu AR způsobené pandemickou situací,
- možnosti motivace studentů ke zvýšení jejich účasti v anketě hodnocení výuky v IS Stag,
- výsledky ankety hodnocení kvality výuky a výsledky speciálního šetření zaměřeného na zvládání studia studenty Univerzity Pardubice době koronavirové pandemie,
- zhodnocení zkušeností s online výukou z letního semestru a doporučení, jak online výuku zlepšovat – včetně zohlednění odpovědí studentů v rámci ankety hodnocení kvality výuky,
- přípravu a realizaci nově akreditovaných oborů – postup pro změny v akreditovaných SP dle opatření rektora č. 10/2020,
- připravovanou směrnici FES o právech a povinnostech garantů SP, garantů specializací, garantů předmětů a vedoucích ústavů ve vztahu k připravovaným a realizovaným SP na fakultě,
- výsledky přijímacího řízení,
- otázku zvyšování atraktivity studijních programů,
- individuální rozvrhové konzultace
- realizaci odborných prací a průběh
- konkrétní změny v realizovaných SP v souladu s opatřením rektora č. 10/2020,
- problematiku studijní neúspěšnosti,
- problematiku nezaměstnanosti absolventů,
- tematické okruhy pro státní závěrečné zkoušky,
- další dílčí problémy spojené s pedagogickým proces na FES (viz jednotlivé zápisy z jednání RSP).

2 STATISTICKÉ ÚDAJE O REALIZOVANÝCH STUDIJNÍCH PROGRAMECH A STUDENTECH

Základní údaje o přijímacím řízení pro akademický rok 2020/21 jsou k dispozici na následující adrese:

zprava-o-prubehu-prijimaciho-rizeni-2020-21_161591.pdf (upce.cz)

Vývoj počtu přihlášek, přijetí a zapsaných studentů do bakalářských studijních programů za posledních pět let přináší tabulka 1.

Tabulka 1: Vývoj počtu přihlášek, přijetí a zapsaných studentů v posledních pěti letech u bakalářských studijních programů

Akademický rok	2016/17	2017/18	2018/19	2019/20	2020/21
Přihlášky	1 784	1 587	1 474	1 780	1852
Přijatí	1 252	1 217	1 150	1 333	1319
Zapsaní	640	631	602	716	774

Z tabulky 1 je patrný nárůst počtu přihlášek ke studiu na FES, který byl vyšší než před 5 lety. Počet přihlášených stoupl oproti stavu před pěti lety o 68, počet přijatých studentů stoupl o 67 a počet zapsaných stoupl o 134 studentů.

Samotný počet přihlášek do bakalářských studijních programů je nesporně ovlivněn demografických vývojem v České republice, respektive počtem živě narozených dětí před 19 lety (studenti 1. ročníků bakalářských studijních programů při svém prvním možném studiu na vysoké škole mají věk 19 až 20 let).

Demografický vývoj živě narozených dětí přibližuje příloha 1. Z přílohy vyplývá, že populačně slabé ročníky pod 100.000 živě narozených jsou mezi léty 1995 – 2004 a úplné dno demografické vývoje u živě narozených představuje je rok 1999 s 89 471 narozených dětí. Tyto živě narozené děti přicházejí ke studiu na vysoké školy od roku 2014 do roku 2023. Nejslabší ročník 1999 se projevil v roce 2018, respektive v roce 2019.

Tabulka 2 zaznamenává vývoj počtu přihlášek, přijetí a zapsaných studentů v posledních pěti letech u navazujících magisterských studijních programů.

Tabulka 2: Vývoj počtu přihlášek, přijetí a zaspaných studentů v posledních pěti letech u navazujících magisterských studijních programů

Akademický rok	2016/17	2017/18	2018/19	2019/20	2020/21
Přihlášky	569	393	373	401	414
Přijatí	397	279	292	284	364
Zapsaní	262	175	174	171	241

Je zde patrný nárůst přihlášek a vcelku setrvalý trend v počtu přijatých a zapsaných studentů. Většina zájemců o studiu v navazujících magisterských programech na FES je z bakalářských studijních programů uskutečňovaných na fakultě.

Vývoj celkového počtu studentů v bakalářských a navazujících magisterských studijních programech na FES k 31. říjnu příslušného akademického roku zobrazuje tabulka 3.

Tabulka 3: Vývoj počtu studií v říjnu příslušného akademického roku v posledních pěti letech u bakalářských a navazujících magisterských studijních programů

Studijní program	k 31. 10. příslušného roku				
	2016	2017	2018	2019	2020
B0688A140001 bakalářský Aplikovaná informatika				20	52
B6209 bakalářský Systémové inženýrství a informatika	162	144	144	50	28
B0688A140004 bakalářský Informatika a systémové inženýrství				84	95
N6209 navazující magisterský Systémové inženýrství a informatika	121	106	68	16	4
N0688A140007 navazující Informatika a systémové inženýrství				18	32
B6202 bakalářský Hospodářská politika a správa	332	397	417	172	86
B0488A050001 bakalářský Hospodářská politika a veřejná správa				273	328
B0413A050004 bakalářský profesní Hospodářská politika a veřejná správa				51	55
N6202 navazující magisterský Hospodářská politika a správa	149	128	94	45	10
N0488A050001 navazující Hospodářská politika a veřejná správa				41	79
B6208 bakalářský Ekonomika a management	672	743	743	421	181
B0413A050008 bakalářský Ekonomika a management				318	566
N6208 navazující Ekonomika a management	228	229	233	118	31
N0413A050009 navazující Ekonomika a management				109	231
Celkem	**1 702**	**1 785**	**1 709**	**1 760**	1778

Počty studentů ukončující studia na vlastní žádost nebo z důvodů nesplnění podmínek studia podle Studijního a zkušebního řádu Univerzity Pardubice v letech 2016-2020 ukazuje tabulka 4 a příloha 2. Z tabulky i přílohy je zřejmé, že počty neúspěšných studentů, kteří končí studium buď na základě vlastní žádosti, nebo jim je studium ukončeno z důvodu nesplnění podmínek, mírně klesají.

Tabulka 4: Vývoj počtu neúspěšných studentů v letech 2016 - 2020 u bakalářských a navazujících magisterských studijních programů

Rok	2016	2017	2018	2019	2020
B HPS	126	137	136	143	8
B0413P050004 HPVS				4	22
B0488A050001 HPVS				14	107
B EM	248	221	239	225	23
B0413A050008 EM				15	121
B SII	132	73	64	48	4
B0688A140004 ISI				1	42
B0688A050001 AI					3
N HPS	40	44	27	19	5
N0488A050001 HPVS				2	7
N EM	62	56	48	62	3
N0413A050009 EM				5	13
N SII	34	24	34	14	3
N0688A140007 ISI					5
Celkem	**642**	**555**	**548**	**552**	**366**

Počty studentů, kteří úspěšně ukončili studium v letech 2016-2020, ukazuje tabulka 5. Z důvodu změn termínů státních závěrečných zkoušek v akademickém roce 2017/2018 jsou od tohoto roku zahrnuty také údaje za lednové termíny státních závěrečných zkoušek. V roce 2019 došlo ke zvýšení počtu absolventů v některých oborech.

Tabulka 5: Vývoj počtu absolventů bakalářských a navazujících magisterských studijních programů v letech 2016 – 2020

Rok	2016	2017	2018	2019	2020
B HPS	53	49	33	55	54
B EM	123	118	96	104	162
B SII	40	25	16	24	17
N HPS	52	31	30	27	32
N EM	67	78	50	64	53
N SII	46	34	30	28	14
Celkem	**381**	**335**	**255**	**302**	**332**

3 PŘEHLED USKUTEČNĚNÝCH HODNOCENÍ, DOTAZNÍKOVÝCH ŠETŘENÍ A ANKET

Studenti bakalářských a navazujících magisterských programů mají možnost se vyjádřit se kvalitě jednotlivých absolvovaných předmětů v daném semestru, a to v jeho průběhu nebo při jeho ukončení. Konkrétně v roce 2020 měli studenti možnost se vyjadřovat v těchto termínech:

- zimní semestr akademického roku 2019/20: 4. 12. 2019 – 15. 2. 2020
- letní semestr akademického roku 2019/20: 1. 4. 2020 – 31. 10. 2020
- a zimní semestr akademického roku 2020/21: 17. 12. 2020 – 21. 2. 2021.

S těmito hodnoceními se seznámilo vedení fakulty, vedoucí ústavů a i jednotliví akademičtí pracovníci. V případě objektivních stížností studentů na kvalitu výuky se jednotliví vedoucí ústavů snažili zjednat nápravu.

Obvyklé šetření mezi absolventy po SZZ nebylo výjimečně realizováno.

Dále na Univerzitě Pardubice proběhlo speciální šetření zaměřené na zvládání studia studenty Univerzity Pardubice době koronavirové pandemie, které zároveň nabídlo srovnání situace v letním semestru akademického roku 2019/2020 a v zimním semestru akademického roku 2020/2021.

4 PŘÍLOHY

Příloha č. 1 **Vývoj počtu živě narozených v ČR v letech 1990 – 2019**

Příloha č. 2 **Studijní neúspěšnost (kódy ukončení 2, 3)**

PŘÍLOHA Č. 1: VÝVOJ POČTU ŽIVĚ NAROZENÝCH V ČR V LETECH 1990 – 2019

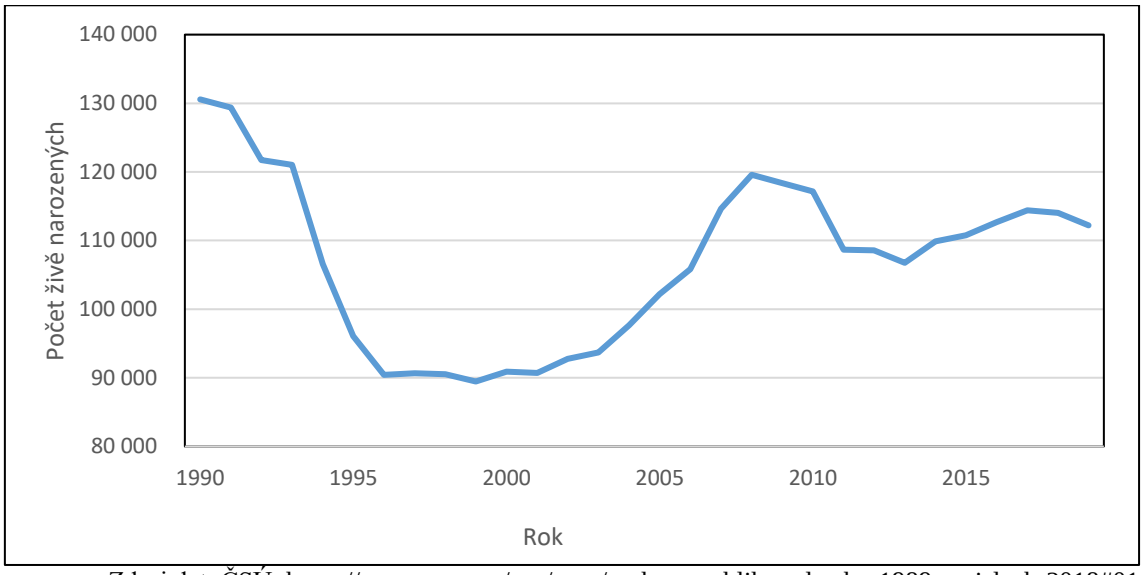

Zdroj dat: ČSÚ, https://www.czso.cz/csu/czso/ceska-republika-od-roku-1989-v-cislech-2018#01

PŘÍLOHY

PŘÍLOHA Č. 2: STUDIJNÍ NEÚSPĚŠNOST (KÓDY UKONČENÍ 2, 3)

	2011	2012	2013	2014	2015	2016	2017	2018	2019	2020
B6202 **B0488A050001**	119	103	93	108	154	126	137	136	143	145
B6208 **B0413A050008** **B0413P050004**	239	188	177	169	287	248	221	239	225	209
B6209 **B0688A140004** **B0688A140005**	288	278	230	143	198	132	73	64	48	60
B0688A050001										5
N6202 **N0488A050001**	43	62	47	25	54	40	44	27	19	21
N0488A050002										2
N6208 **N0413A050009**	55	56	51	44	48	62	56	48	62	42
N6209 **N0688A140007** **N0688A140008**	48	35	35	33	35	34	24	34	14	12
Bc.	646	569	500	420	639	506	431	439	416	419
NMgr.	146	153	133	102	137	136	124	109	95	77
Celkem	**792**	**722**	**633**	**522**	**776**	**642**	**555**	**548**	**511**	**496**
Celkem studentů k 31.10 předešlého roku	**2 679**	**2 463**	**2 303**	**2 081**	**2 123**	**1 815**	**1 700**	**1 782**	**1 714**	**1899**
	29,56%	**29,31%**	**27,49%**	**25,08%**	**36,55%**	**35,37%**	**32,65%**	**30,75%**	**29,81%**	**26,12%**

Vydala Univerzita Pardubice, Fakulta ekonomicko-správní
Adresa: Univerzita Pardubice, Fakulta ekonomicko-správní, Studentská 95, 532 10 Pardubice
tel: 466 036 512, e-mail: dekanat.fes@upce.cz
http://www.upce.cz/fes/
1. vydání, 17 stran